

การขออาชญาบัตรพิเศษ

กรมอุตสาหกรรมพื้นฐานและการเหมืองแร่ กระทรวงอุตสาหกรรม



หลักเกณฑ์



- ผู้ยื่นคำขอต้องมีคุณสมบัติตามที่กำหนดไว้กฎกระทรวงว่าด้วยการขอและการออกอาชญาบัตรและประทานบัตร พ.ศ. 2564
- พื้นที่ที่ยื่นขออาชญาบัตรพิเศษต้องไม่เป็นพื้นที่เขตอุทยานแห่งชาติ เขตรักษาพันธุ์สัตว์ป่า เขตคุ้มครองสิ่งแวดล้อม หรือพื้นที่ที่ต้องห้ามตามกฎหมายหรือมติคณะรัฐมนตรี หรือพื้นที่ในเขตการดำเนินการสำรวจ การทดลอง การศึกษา หรือการวิจัยเกี่ยวกับแร่ตามมาตรา 20 แห่งพระราชบัญญัติแร่ พ.ศ. 2560
- การยื่นขออาชญาบัตรพิเศษไม่หลื่อมล้ำทับซ้อนกับคำขออาชญาบัตรผูกขาดสำรวจแร่ คำขออาชญาบัตรพิเศษ หรือคำขอประทานบัตรในพื้นที่เดียวกัน รวมถึงห้ามยื่นคำขอดังกล่าวหลื่อมล้ำทับซ้อนกับเขตเนื้อที่ตามอาชญาบัตรผูกขาดสำรวจแร่ อาชญาบัตรพิเศษ หรือประทานบัตร เว้นแต่
 - ผู้ยื่นคำขอมีกรรมสิทธิ์หรือสิทธิครอบครองตามประมวลกฎหมายที่ดินในเขตพื้นที่ตามคำขออาชญาบัตรผูกขาดสำรวจแร่ คำขออาชญาบัตรพิเศษ เขตพื้นที่ตามอาชญาบัตรผูกขาดสำรวจแร่หรือเขตพื้นที่อาชญาบัตรพิเศษ
 - ผู้ยื่นคำขอได้รับความยินยอมเป็นหนังสือจากผู้ถืออาชญาบัตรผูกขาดสำรวจแร่ ผู้ถืออาชญาบัตรพิเศษหรือผู้ถือประทานบัตรให้ยื่นคำขอประทานบัตรในเขตพื้นที่ที่ได้รับอนุญาตนั้นได้
- กรณีมีการร้องเรียนคัดค้านการขออาชญาบัตรพิเศษ ต้องมีการแก้ไขปัญหาการร้องเรียนคัดค้านตามแนวทางปฏิบัติของกรมอุตสาหกรรมพื้นฐานและการเหมืองแร่ก่อน
- กรณีการขออาชญาบัตรพิเศษในพื้นที่ลุ่มน้ำชั้นที่ 1 หรือพื้นที่ตามมติคณะรัฐมนตรี ต้องได้รับอนุญาตผ่อนผันจากคณะรัฐมนตรี
- คำขอที่มีประเด็นเกี่ยวกับมติคณะรัฐมนตรี นโยบายของภาครัฐ ต้องดำเนินการให้ครบถ้วนก่อนดำเนินการต่อไป
- กรณีมีข้อขัดแย้งเกี่ยวกับประเด็น ข้อกฎหมาย จะต้องได้ข้อยุติด้านกฎหมายดังกล่าวก่อนดำเนินการ
- กรณีการขออาชญาบัตรพิเศษในพื้นที่ของรัฐ ต้องได้รับอนุญาตจากหน่วยงานเจ้าของพื้นที่
- อธิบดีจะดำเนินการยกคำขออาชญาบัตรพิเศษ ในกรณีดังต่อไปนี้
 - ผู้ยื่นคำขอขาดนัดในการนำรังวัดโดยไม่มีเหตุอันสมควร
 - ผู้ยื่นคำขอละเลยเพิกเฉยไม่ปฏิบัติตามคำสั่งของพนักงานเจ้าหน้าที่ซึ่งสั่งในการดำเนินการตามความจำเป็นเพื่อออกอาชญาบัตรพิเศษ
 - ผู้ยื่นคำขอกระทำการฝ่าฝืนหรือไม่ปฏิบัติตามบทบัญญัติในหมวด 4 ตามพระราชบัญญัติแร่ พ.ศ. 2560 หรือรู้เห็นเป็นใจในการกระทำเช่นว่านั้น โดยในกรณีตามข้อ 9 (1) และ 9 (2) จะดำเนินการยกคำขอเมื่อแจ้งเตือนทางไปรษณีย์ลงทะเบียนตอบรับตามที่อยู่ที่จดแจ้งไว้ไม่เกิน 2 ครั้ง
- ให้อาชญาบัตรพิเศษสิ้นสุดลงก่อนอายุที่กำหนดไว้ในอาชญาบัตรพิเศษ ในกรณีดังต่อไปนี้
 - ผู้ถืออาชญาบัตรพิเศษตายหรือสิ้นสภาพนิติบุคคล
 - ผู้ถืออาชญาบัตรพิเศษเป็นบุคคลล้มละลาย
 - ผู้ถืออาชญาบัตรพิเศษขาดคุณสมบัติตามที่กำหนดไว้ในกฎกระทรวง
 - ผู้ถืออาชญาบัตรพิเศษไม่รายงานผลการดำเนินการและการสำรวจที่กระทำไปในรอบระยะเวลาหนึ่งร้อยแปดสิบวันตามที่กำหนดไว้ในมาตรา 50
 - ผู้ถืออาชญาบัตรพิเศษขอยกเลิกอาชญาบัตรพิเศษ ตามมาตรา 48
 - อธิบดีมีคำสั่งเพิกถอนอาชญาบัตรพิเศษ โดยให้มีผลนับแต่วันที่ได้รับแจ้งคำสั่งเพิกถอนนั้น
- ระยะเวลาดำเนินการตามคู่มือสำหรับประชาชนไม่ใช้บังคับกับกรณีที่กำหนดไว้ในประกาศกระทรวงอุตสาหกรรม เรื่อง กำหนดขั้นตอนและระยะเวลาในการพิจารณาอนุญาตตามพระราชบัญญัติแร่ พ.ศ. 2560 พ.ศ. 2561
- ผู้ยื่นคำขอต้องยื่นเอกสารหลักฐานให้ถูกต้องและครบถ้วนตามที่กฎหมายกำหนด หากเอกสารหลักฐานดังกล่าวไม่ถูกต้องหรือยังขาดเอกสารหลักฐานใด พนักงานเจ้าหน้าที่จะยังไม่พิจารณาคำขอ จนกว่าผู้ยื่นคำขอจะดำเนินการแก้ไขหรือยื่นเอกสารหลักฐานให้ถูกต้องและครบถ้วนภายในระยะเวลาที่กำหนด
- การนับระยะเวลาของขั้นตอนการดำเนินงานตามคู่มือสำหรับประชาชนจะเริ่มนับระยะเวลาตั้งแต่พนักงานเจ้าหน้าที่ตรวจสอบเอกสารครบถ้วนตามที่ระบุไว้ในคู่มือสำหรับประชาชนเรียบร้อยแล้ว

เอกสาร หลักฐาน

- บัตรประจำตัวประชาชน
- หนังสือเดินทาง Passport (กรณีเป็นบุคคลต่างด้าว)
- หนังสือแสดงถิ่นที่อยู่ในราชอาณาจักร
- ใบสำคัญการเปลี่ยนชื่อ (ถ้ามี)
- หนังสือรับรองนิติบุคคล (กรณีเป็นนิติบุคคล)
- เรื่องราวการขอคัดแผนที่ (แบบ พร. 301)
- หนังสือมอบอำนาจพร้อมติดอากรแสตมป์และสำเนาบัตรประจำตัวประชาชนของผู้มอบอำนาจและพยาน (กรณีมอบอำนาจ)
- แผนงานและวิธีการสำรวจแร่
- บันทึกคำรับรองเกี่ยวกับการจัดทำหลักฐานทุนทรัพย์
- หนังสือรับรองการเป็นสมาชิกภาพของสภาการเหมืองแร่
- บันทึกข้อตกลงการจ่ายผลประโยชน์พิเศษเพื่อประโยชน์แก่รัฐ
- คำขออาชญาบัตรพิเศษ (แบบคำขอ อ. 1 (3))



ค่าธรรมเนียม

- ค่าธรรมเนียมออกอาชญาบัตรพิเศษ ฉบับละ 10,000 บาท
- ค่าเขียนหรือจำลองแผนที่ ฉบับละ 200 บาท
- ค่ารังวัดตามจำนวนเนื้อที่ทุก 1 ไร่ หรือเศษของ 1 ไร่ ไร่ละ 100 บาท
- ค่าคัดสำเนาหรือถ่ายเอกสาร (ถ้ามี) หน้าละ 10 บาท
**ยกเว้นเอกสารที่ทางราชการออกให้*
- คำรับรองสำเนาเอกสาร (ถ้ามี) ฉบับละ 20 บาท
**กรณีพนักงานเจ้าหน้าที่เป็นผู้รับรองสำเนา*

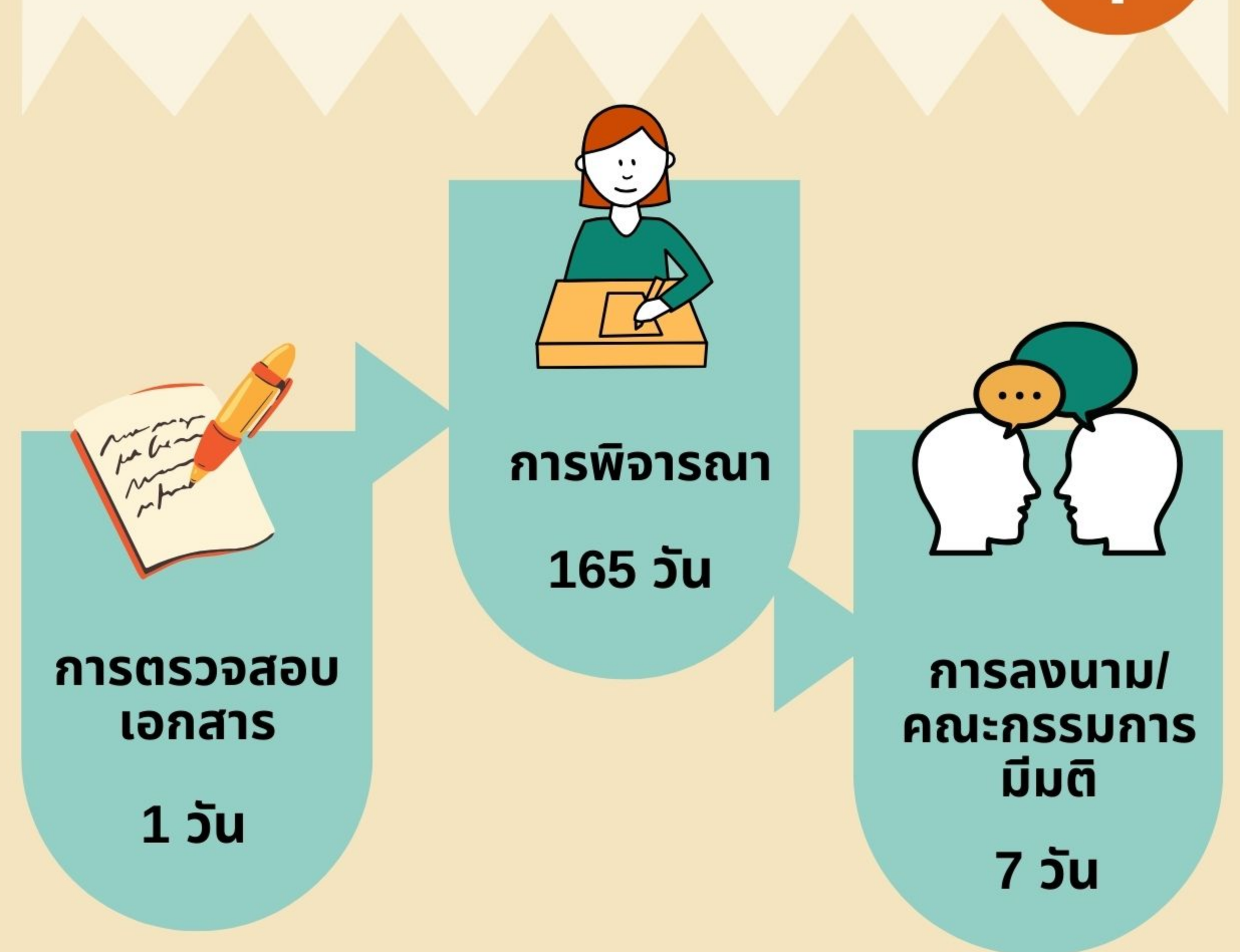

ช่องทางการให้บริการ

- สำนักงานอุตสาหกรรมจังหวัด ตั้งแต่เวลา 08:30 - 15:30 น. (ยกเว้นวันหยุดที่ทางราชการกำหนด)
- e-Mail ของสำนักงานอุตสาหกรรมจังหวัด ดูรายละเอียดได้จากเว็บไซต์กระทรวงอุตสาหกรรม <https://ops.industry.go.th/th/contact-us>



คู่มือประชาชน

กระบวนการ

กระทรวง : กระทรวงอุตสาหกรรม
กรม : กรมอุตสาหกรรมพื้นฐานและการเหมืองแร่
หน่วยงาน : กรมอุตสาหกรรมพื้นฐานและการเหมืองแร่

ชื่อกระบวนการ : การขออาชญาบัตรพิเศษ
กลุ่มกระบวนการ : ให้อาชญาบัตร
กรณีกระบวนการ : ให้อาชญาบัตร
ชื่อเรียกทั่วไป : การขออาชญาบัตรพิเศษ
หมวดหมู่กระบวนการ : ให้อาชญาบัตร
ประเภทกระบวนการ : กระบวนการที่เชื่อมโยงหลายหน่วยงาน
ระดับผลกระทบ : บริการทั่วไป
พื้นที่ให้บริการ : ส่วนภูมิภาค

กฎหมาย :

- ศักดิ์กฎหมาย : กฎหมายลำดับรอง
ประเภทกฎหมาย : ประกาศ
กฎหมาย : ประกาศกระทรวงอุตสาหกรรม เรื่อง กำหนดขั้นตอนและระยะเวลาในการพิจารณาอนุญาตตามพระราชบัญญัติแร่ พ.ศ. 2560 พ.ศ. 2561
- ศักดิ์กฎหมาย : กฎหมายแม่บท
ประเภทกฎหมาย : พระราชบัญญัติ (พ.ร.บ.)
กฎหมาย : พระราชบัญญัติ แร่ พ.ศ. 2560
- ศักดิ์กฎหมาย : กฎหมายลำดับรอง
ประเภทกฎหมาย : กฎกระทรวง
กฎหมาย : กฎกระทรวง กำหนดค่าธรรมเนียมตามกฎหมายว่าด้วยแร่ พ.ศ. 2561
- ศักดิ์กฎหมาย : กฎหมายลำดับรอง
ประเภทกฎหมาย : กฎกระทรวง
กฎหมาย : กฎกระทรวง การขอและการออกอาชญาบัตรและประทานบัตร พ.ศ. 2564 และที่แก้ไขเพิ่มเติม

ป้ายคำ :

- หมวดหมู่บริการ : ใบอนุญาตที่เกี่ยวข้องกับธุรกิจ,
- กลุ่มผู้ใช้บริการ : ผู้ประกอบการ นักลงทุน,
- ป้ายคำ : เหมืองแร่

ลำดับการแสดงผล : 4518
สถานะ : เผยแพร่
ผู้สร้าง : ฉันทนา
วัน-เวลาที่สร้าง : 4 ก.ย. 2566 03:38
ผู้ปรับปรุงล่าสุด : ฉันทนา
ปรับปรุงข้อมูลล่าสุด : 4 ส.ค. 2567 08:03

ข้อมูลทั่วไป

คู่มือฉบับที่ : 1

Infographic

รูปภาพ :

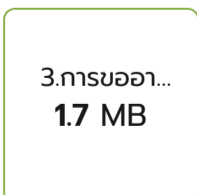

คู่มือประชาชน

ช่องทางการให้บริการ

- 1 ช่องทางการให้บริการ :** ติดต่อด้วยตนเอง ณ หน่วยงาน
รายละเอียด : ณ สำนักงานอุตสาหกรรมจังหวัด
URL : -
หมายเหตุ : เปิดให้บริการวันจันทร์ ถึง วันศุกร์
(ยกเว้นวันหยุดที่ทางราชการกำหนด) ตั้งแต่เวลา 08:30 - 15:30 น. (มีพักเที่ยง)

- 2 ช่องทางการให้บริการ :** อีเมล
รายละเอียด : e-Mail ของสำนักงานอุตสาหกรรมจังหวัด ดูรายละเอียดได้จากเว็บไซต์กระทรวงอุตสาหกรรม
<https://ops.industry.go.th/th/contact-us>
URL : -
หมายเหตุ : -

คู่มือประชาชน

หลักเกณฑ์ วิธีการ เงื่อนไขในการยื่นคำขอ และในการพิจารณาอนุญาต

- รายละเอียด :**
- ผู้ยื่นคำขอต้องมีคุณสมบัติตามที่กำหนดไว้กฎกระทรวงว่าด้วยการขอและการออกอาชญาบัตรและประกาศนียบัตร พ.ศ. 2564
 - พื้นที่ที่ยื่นขออาชญาบัตรพิเศษต้องไม่เป็นพื้นที่เขตอุทยานแห่งชาติ เขตรักษาพันธุ์สัตว์ป่า เขตคุ้มครองสิ่งแวดล้อม หรือพื้นที่ต้องห้ามตามกฎหมายหรือมติคณะรัฐมนตรี หรือพื้นที่ในเขตการดำเนินการสำรวจ การทดลอง การศึกษา หรือการวิจัยเกี่ยวกับแร่ตามมาตรา 20 แห่ง พระราชบัญญัติแร่ พ.ศ. 2560
 - การยื่นขออาชญาบัตรพิเศษไม่หล่อมล้ากับซ้อนทับคำขออาชญาบัตรผูกขาดสำรวจแร่ คำขออาชญาบัตรพิเศษ หรือคำขอประกาศนียบัตรในพื้นที่เดียวกัน รวมถึงห้ามยื่นคำขอดังกล่าวหล่อมล้ากับซ้อนทับเขตเนื้อที่ตามอาชญาบัตรผูกขาดสำรวจแร่ อาชญาบัตรพิเศษ หรือประกาศนียบัตร เว้นแต่
 - ผู้ยื่นคำขอมิกรรมสิทธิ์หรือสิทธิครอบครองตามประมวลกฎหมายที่ดินในเขตพื้นที่ตามคำขออาชญาบัตรผูกขาดสำรวจแร่ คำขออาชญาบัตรพิเศษ เขตพื้นที่ตามอาชญาบัตรผูกขาดสำรวจแร่ หรือเขตพื้นที่อาชญาบัตรพิเศษ
 - ผู้ยื่นคำขอได้รับความยินยอมเป็นหนังสือจากผู้ที่ถืออาชญาบัตรผูกขาดสำรวจแร่ ผู้ถืออาชญาบัตรพิเศษหรือผู้ที่ถือประกาศนียบัตรให้ยื่นคำขอประกาศนียบัตรในเขตพื้นที่ที่ได้รับอนุญาตนั้นได้
 - กรณีมีการร้องเรียนคัดค้านการขออาชญาบัตรพิเศษ ต้องมีการแก้ไขปัญหาการร้องเรียนคัดค้านตามแนวทางปฏิบัติของกรมอุตสาหกรรมพื้นฐานและการเหมืองแร่ก่อน
 - กรณีการขออาชญาบัตรพิเศษในพื้นที่ลุ่มน้ำชั้นที่ 1 หรือพื้นที่ตามมติคณะรัฐมนตรี ต้องได้รับอนุญาตผ่อนผันจากคณะรัฐมนตรี
 - คำขอที่มีประเด็นเกี่ยวกับมติคณะรัฐมนตรี นโยบายของภาครัฐ ต้องดำเนินการให้ครบถ้วนก่อนดำเนินการต่อไป
 - กรณีมีข้อขัดแย้งเกี่ยวกับประเด็น ข้อกฎหมาย จะต้องได้ข้อยุติด้านกฎหมายดังกล่าวก่อนดำเนินการ
 - กรณีการขออาชญาบัตรพิเศษในพื้นที่ของรัฐ ต้องได้รับอนุญาตจากหน่วยงานเจ้าของพื้นที่
 - อธิบดีจะดำเนินการยกคำขออาชญาบัตรพิเศษ ในกรณีดังต่อไปนี้
 - ผู้ยื่นคำขอขาดนัดในการนำรังวัดโดยไม่มีเหตุอันสมควร
 - ผู้ยื่นคำขอละเลยเพิกเฉยไม่ปฏิบัติตามคำสั่งของพนักงานเจ้าหน้าที่ซึ่งสั่งในการดำเนินการตามความจำเป็นเพื่อออกอาชญาบัตรพิเศษ
 - ผู้ยื่นคำขอกระทำการฝ่าฝืนหรือไม่ปฏิบัติตามบทบัญญัติในหมวด 4 ตามพระราชบัญญัติแร่ พ.ศ. 2560 หรือรู้เห็นเป็นใจในการกระทำเช่นนั้นโดยในกรณีตามข้อ 9 (1) และ 9 (2) จะดำเนินการยกคำขอเมื่อแจ้งเตือนทางไปรษณีย์ลงทะเบียนตอบรับตามที่อยู่ที่จดแจ้งไว้ไม่เกิน 2 ครั้ง
 - ให้อาชญาบัตรพิเศษสิ้นสุดลงก่อนอายุที่กำหนดไว้ในอาชญาบัตรพิเศษ ในกรณีดังต่อไปนี้
 - ผู้ถืออาชญาบัตรพิเศษตายหรือสิ้นสภาพนิติบุคคล
 - ผู้ถืออาชญาบัตรพิเศษเป็นบุคคลล้มละลาย
 - ผู้ถืออาชญาบัตรพิเศษขาดคุณสมบัติตามที่กำหนดไว้ในกฎกระทรวง
 - ผู้ถืออาชญาบัตรพิเศษไม่รายงานผลการดำเนินการและการสำรวจที่กระทำไปในรอบระยะเวลาหนึ่งร้อยแปดสิบวันตามที่กำหนดไว้ในมาตรา 50
 - ผู้ถืออาชญาบัตรพิเศษขอยกเลิกอาชญาบัตรพิเศษ ตามมาตรา 48
 - อธิบดีมีคำสั่งเพิกถอนอาชญาบัตรพิเศษ โดยให้มีผลนับแต่วันที่ได้รับแจ้งคำสั่งเพิกถอนนั้น
 - ระยะเวลาดำเนินการตามคู่มือสำหรับประชาชนไม่ใช้บังคับกับกรณีที่กำหนดไว้ในประกาศกระทรวงอุตสาหกรรม เรื่อง กำหนดขั้นตอนและระยะเวลาในการพิจารณาอนุญาตตามพระราชบัญญัติแร่ พ.ศ. 2560 พ.ศ. 2561
 - ผู้ยื่นคำขอต้องยื่นเอกสารหลักฐานให้ถูกต้องและครบถ้วนตามที่กฎหมายกำหนด หากเอกสารหลักฐานดังกล่าวไม่ถูกต้องหรือยังขาดเอกสารหลักฐานใด พนักงานเจ้าหน้าที่จะยังไม่พิจารณาคำขอ จนกว่าผู้ยื่นคำขอจะดำเนินการแก้ไขหรือยื่นเอกสารหลักฐานให้ถูกต้องและครบถ้วนภายในระยะเวลาที่กำหนด
 - การนับระยะเวลาของขั้นตอนการดำเนินงานตามคู่มือสำหรับประชาชนจะเริ่มนับระยะเวลาตั้งแต่พนักงานเจ้าหน้าที่ตรวจสอบเอกสารครบถ้วนตามที่ระบุไว้ในคู่มือสำหรับประชาชนเรียบร้อยแล้ว

คู่มือประชาชน

ขั้นตอน ระยะเวลา และส่วนงานที่รับผิดชอบ

1 **ขั้นตอน :** การตรวจสอบความครบถ้วนของเอกสาร

ขั้นตอนย่อย : -

รายละเอียด : พนักงานเจ้าหน้าที่ตรวจสอบเอกสารเพื่อลงรับเรื่องในทะเบียนรับ – ส่งทั่วไป

- กรณีเอกสารถูกต้องครบถ้วน พนักงานเจ้าหน้าที่จะแจ้งผู้ยื่นคำขอให้ชำระค่าธรรมเนียมและรับจดทะเบียน

- กรณีเอกสารไม่ครบถ้วน พนักงานเจ้าหน้าที่จะทำความเข้าใจผู้ยื่นคำขอดำเนินการยื่นเอกสารเพิ่มเติม

ภายในระยะเวลาที่กำหนด

ระยะเวลา : 1 วัน

หน่วยงานที่รับผิดชอบ : กรมอุตสาหกรรมพื้นฐานและการเหมืองแร่

หมายเหตุ : สำนักงานอุตสาหกรรมจังหวัด จะเป็นผู้ดำเนินการในส่วนนี้

2 **ขั้นตอน :** การพิจารณา

ขั้นตอนย่อย : -

รายละเอียด : 1. เจ้าพนักงานอุตสาหกรรมแร่ประจำท้องที่ จัดส่งแผนงานการสำรวจแร่และเอกสารที่เกี่ยวข้องให้สำนักงานอุตสาหกรรมพื้นฐานและการเหมืองแร่ตรวจสอบ

2. เจ้าพนักงานอุตสาหกรรมแร่ประจำท้องที่ประมวลเรื่องให้ผู้ว่าราชการจังหวัดให้ความเห็นประกอบการพิจารณาและส่งเรื่องให้กรมอุตสาหกรรมพื้นฐานและการเหมืองแร่

3. คณะกรรมการแร่พิจารณาให้ความเห็นชอบและส่งความเห็นให้อธิบดีกรมอุตสาหกรรมพื้นฐานและการเหมืองแร่

ระยะเวลา : 165 วัน

หน่วยงานที่รับผิดชอบ : กรมอุตสาหกรรมพื้นฐานและการเหมืองแร่

หมายเหตุ : -

3 **ขั้นตอน :** การลงนาม/คณะกรรมการมีมติ

ขั้นตอนย่อย : -

รายละเอียด : อธิบดีกรมอุตสาหกรรมพื้นฐานและการเหมืองแร่

ออกอนุญาตพิเศษ และกรมอุตสาหกรรมพื้นฐานและการเหมืองแร่ส่งเรื่องให้สำนักงานอุตสาหกรรมจังหวัดเพื่อแจ้งผลการพิจารณาให้ผู้ยื่นคำขอทราบภายใน 7 วัน

ระยะเวลา : 7 วัน

หน่วยงานที่รับผิดชอบ : กรมอุตสาหกรรมพื้นฐานและการเหมืองแร่

หมายเหตุ : -

ระยะเวลาดำเนินการรวม : 173 วัน

คู่มือประชาชน

รายการเอกสารหลักฐานประกอบ

1 หมวดหมู่เอกสาร : เอกสารยืนยันตัวตน

เอกสาร : บัตรประจำตัวประชาชน

รายละเอียด : - ผู้ยื่นคำขอ/ ผู้แทนนิติบุคคล (กรณีเป็นนิติบุคคล)/ผู้รับมอบอำนาจ (กรณีที่มีมอบอำนาจ) แสดงบัตรประจำตัวประชาชนฉบับจริง

- ผู้มอบอำนาจ/ พยาน 2 คน (กรณีที่มีมอบอำนาจ) แนบสำเนาบัตรประจำตัวประชาชน 2 ชุด

- สำเนาบัตรประจำตัวประชาชนต้องมีการลงนามรับรองสำเนาถูกต้องโดยเจ้าของบัตรประชาชนทุกหน้า

ประเภทการใช้เอกสาร : ทุกกรณี

เอกสาร : ฉบับจริง 1 ฉบับ

ไฟล์เอกสารตัวอย่าง : -

หมายเหตุ : 1. ให้พนักงานเจ้าหน้าที่จัดทำสำเนา และห้ามมิให้เรียกเก็บค่าใช้จ่าย

2. กรณียื่นผ่าน e-mail ให้แนบสำเนาเอกสาร จำนวน 1 ชุด

2 หมวดหมู่เอกสาร : เอกสารยืนยันตัวตน

เอกสาร : หนังสือเดินทาง (passport)

รายละเอียด : -

ประเภทการใช้เอกสาร : เฉพาะกรณี

1.กรณีบุคคลต่างด้าว

เอกสาร : ฉบับจริง 1 ฉบับ

ไฟล์เอกสารตัวอย่าง : -

หมายเหตุ : 1. ให้พนักงานเจ้าหน้าที่จัดทำสำเนา และห้ามมิให้เรียกเก็บค่าใช้จ่าย

2. กรณียื่นผ่าน e-mail ให้แนบสำเนาเอกสาร จำนวน 1 ชุด

3 หมวดหมู่เอกสาร : เอกสารอื่นที่รัฐออกให้

เอกสาร : หนังสือแสดงถิ่นที่อยู่ในราชอาณาจักร

รายละเอียด : -

ประเภทการใช้เอกสาร : เฉพาะกรณี

1.กรณีบุคคลต่างด้าว

เอกสาร : ฉบับจริง 1 ชุด

ไฟล์เอกสารตัวอย่าง : -

หมายเหตุ : 1. ให้พนักงานเจ้าหน้าที่จัดทำสำเนา และห้ามมิให้เรียกเก็บค่าใช้จ่าย

2. กรณียื่นผ่าน e-mail ให้แนบสำเนาเอกสาร จำนวน 1 ชุด

4 หมวดหมู่เอกสาร : เอกสารยืนยันตัวตน

เอกสาร : ใบสำคัญการเปลี่ยนชื่อ

รายละเอียด : -

ประเภทการใช้เอกสาร : เฉพาะกรณี

ถ้ามี

เอกสาร : ฉบับจริง 1 ฉบับ

ไฟล์เอกสารตัวอย่าง : -

หมายเหตุ : 1. ให้พนักงานเจ้าหน้าที่จัดทำสำเนา และห้ามมิให้เรียกเก็บค่าใช้จ่าย

2. กรณียื่นผ่าน e-mail ให้แนบสำเนาเอกสาร จำนวน 1 ชุด

คู่มือประชาชน

รายการเอกสารหลักฐานประกอบ

- 5 **หมวดหมู่เอกสาร :** เอกสารอื่นที่รัฐออกให้
เอกสาร : หนังสือรับรองนิติบุคคล
รายละเอียด : 1. สำเนาหนังสือรับรองของนายทะเบียนหุ้นส่วนบริษัทแสดงรายการชื่อกรรมการผู้มีอำนาจลงนามและวัตถุประสงค์ ซึ่งมีอายุการรับรองไม่เกิน 6 เดือน
2. สำเนาบัญชีรายชื่อผู้ถือหุ้นที่นายทะเบียนหุ้นส่วนบริษัทรับรอง ซึ่งมีอายุการรับรองไม่เกิน 6 เดือน
3. สำเนาหนังสือบริคณห์สนธิและข้อบังคับของบริษัทและหนังสือแสดงการจดทะเบียนนิติบุคคลโดยต้องมีวัตถุประสงค์เกี่ยวกับการสำรวจแร่
4. เอกสารตามข้อ 1 – 3 ต้องมีการลงนามรับรองสำเนาถูกต้องโดยผู้มีอำนาจลงนามผูกพันนิติบุคคลตามหนังสือรับรองทุกหน้า
ประเภทการใช้เอกสาร : เฉพาะกรณี
กรณีนิติบุคคล
เอกสาร : สำเนา 1 ชุด
ไฟล์เอกสารตัวอย่าง : -
หมายเหตุ : 1. ให้พนักงานเจ้าหน้าที่จัดทำสำเนา และห้ามมิให้เรียกเก็บค่าใช้จ่าย
2. กรณียื่นผ่าน e-mail ให้แนบสำเนาเอกสาร จำนวน 1 ชุด
-
- 6 **หมวดหมู่เอกสาร :** แบบฟอร์มคำขอ
เอกสาร : เรื่องราวการขอคัดแผนที่ (แบบ พส. 301)
รายละเอียด : -
ประเภทการใช้เอกสาร : ทุกกรณี
เอกสาร : ฉบับจริง 1 ฉบับ
ไฟล์เอกสารตัวอย่าง : -
หมายเหตุ : กรณียื่นผ่าน e-mail ให้แนบสำเนาเอกสาร จำนวน 1 ชุด
-
- 7 **หมวดหมู่เอกสาร :** เอกสารเพิ่มเติม
เอกสาร : หนังสือมอบอำนาจ
รายละเอียด : 1.กรณีไม่อาจมอบฉบับจริงได้ ต้องนำฉบับจริงมาให้พนักงานเจ้าหน้าที่ตรวจสอบ และมอบสำเนาที่มีการลงนามรับรองสำเนาถูกต้องโดยผู้มอบอำนาจทุกหน้า
2.พร้อมติดอากรแสตมป์
ประเภทการใช้เอกสาร : เฉพาะกรณี
มอบอำนาจกระทำการแทน
เอกสาร : ฉบับจริง 1 ฉบับ, สำเนา 1 ฉบับ
ไฟล์เอกสารตัวอย่าง : -
หมายเหตุ : กรณียื่นผ่าน e – mail ให้แนบสำเนาเอกสาร จำนวน 1 ชุด
-
- 8 **หมวดหมู่เอกสาร :** เอกสารเพิ่มเติม
เอกสาร : แผนงานและวิธีการสำรวจแร่
รายละเอียด : มีการลงนามรับรองโดยผู้ประกอบวิชาชีพวิศวกรรมควบคุม พร้อมสำเนาใบอนุญาตประกอบวิชาชีพวิศวกรรมควบคุม และรับรองสำเนาถูกต้องโดยผู้ยื่นคำขอกทุกหน้า
ประเภทการใช้เอกสาร : ทุกกรณี
เอกสาร : ฉบับจริง 5 ชุด
ไฟล์เอกสารตัวอย่าง : -
หมายเหตุ : กรณียื่นผ่าน e – mail ให้แนบสำเนาเอกสาร จำนวน 1 ชุด
-
- 9 **หมวดหมู่เอกสาร :** เอกสารเพิ่มเติม
เอกสาร : บันทึกคำรับรองเกี่ยวกับการจัดทำหลักฐานทุนทรัพย์
รายละเอียด : -
ประเภทการใช้เอกสาร : ทุกกรณี
เอกสาร : ฉบับจริง 3 ชุด
ไฟล์เอกสารตัวอย่าง : -
หมายเหตุ : กรณียื่นผ่าน e – mail ให้แนบสำเนาเอกสาร จำนวน 1 ชุด

คู่มือประชาชน

รายการเอกสารหลักฐานประกอบ

- 10 **หมวดหมู่เอกสาร :** เอกสารเพิ่มเติม
เอกสาร : หนังสือรับรองการเป็นสมาชิกภาพของสภาการเหมืองแร่
รายละเอียด : -
ประเภทการใช้เอกสาร : ทุกกรณี
เอกสาร : สำเนา 1 ชุด
ไฟล์เอกสารตัวอย่าง : -
หมายเหตุ : กรณียื่นผ่าน e – mail ให้แนบสำเนาเอกสาร จำนวน 1 ชุด
-
- 11 **หมวดหมู่เอกสาร :** เอกสารเพิ่มเติม
เอกสาร : บันทึกข้อตกลงการจ่ายผลประโยชน์พิเศษเพื่อประโยชน์แก่รัฐ
รายละเอียด : -
ประเภทการใช้เอกสาร : ทุกกรณี
เอกสาร : ฉบับจริง 3 ชุด
ไฟล์เอกสารตัวอย่าง : -
หมายเหตุ : กรณียื่นผ่าน e – mail ให้แนบสำเนาเอกสาร จำนวน 1 ชุด
-
- 12 **หมวดหมู่เอกสาร :** แบบฟอร์มคำขอ
เอกสาร : คำขออนุญาตบัตรพิเศษ (แบบคำขอ อ. 1 (3))
รายละเอียด : -
ประเภทการใช้เอกสาร : ทุกกรณี
เอกสาร : ฉบับจริง 1 ชุด, สำเนา 1 ชุด
ไฟล์เอกสารตัวอย่าง : -
หมายเหตุ : กรณียื่นผ่าน e – mail ให้แนบสำเนาเอกสาร จำนวน 1 ชุด

คู่มือประชาชน

ค่าธรรมเนียม

- ชื่อค่าธรรมเนียม :** ค่าธรรมเนียมออกอาชญาบัตรพิเศษ
รายละเอียด : ฉบับละ
ช่องทางชำระค่าธรรมเนียม : สำนักงานอุตสาหกรรมจังหวัด
ค่าธรรมเนียม : 10,000
ประเภทค่าธรรมเนียม : บาท
- ชื่อค่าธรรมเนียม :** ค่าเขียนหรือจำลองแผนที่
รายละเอียด : ฉบับละ
ช่องทางชำระค่าธรรมเนียม : สำนักงานอุตสาหกรรมจังหวัด
ค่าธรรมเนียม : 200
ประเภทค่าธรรมเนียม : บาท
- ชื่อค่าธรรมเนียม :** ค่ารังวัดตามจำนวนเนื้อที่ทุก 1 ไร่ หรือเศษของไร่
รายละเอียด : ไร่ละ
ช่องทางชำระค่าธรรมเนียม : สำนักงานอุตสาหกรรมจังหวัด
ค่าธรรมเนียม : 100
ประเภทค่าธรรมเนียม : บาท
- ชื่อค่าธรรมเนียม :** ค่าคัดสำเนาหรือถ่ายเอกสาร (ถ้ามี) (ยกเว้นเอกสารที่ทางราชการออกให้)
รายละเอียด : หน้าละ
ช่องทางชำระค่าธรรมเนียม : สำนักงานอุตสาหกรรมจังหวัด
ค่าธรรมเนียม : 10
ประเภทค่าธรรมเนียม : บาท
- ชื่อค่าธรรมเนียม :** ค่ารับรองสำเนาเอกสาร (ถ้ามี) (กรณีพนักงานเจ้าหน้าที่เป็นผู้รับรองสำเนา)
รายละเอียด : ฉบับละ
ช่องทางชำระค่าธรรมเนียม : สำนักงานอุตสาหกรรมจังหวัด
ค่าธรรมเนียม : 20
ประเภทค่าธรรมเนียม : บาท

ใบอนุญาต

- รายชื่อใบอนุญาต :** อาชญาบัตรพิเศษ
หมวดหมู่เอกสารใบอนุญาต : เอกสารที่หน่วยงานของรัฐออกให้
ประเภทใบอนุญาต : ใบอนุญาตกระดาษ
ช่องทางการรับใบอนุญาต : สำนักงานอุตสาหกรรมจังหวัด
อายุใบอนุญาต : 5 ปี

คู่มือประชาชน

ช่องทางการร้องเรียน

- ชื่อหน่วยงาน :** ศูนย์บริการประชาชน สำนักงานปลัด สำนักนายกรัฐมนตรี
รายละเอียด : เลขที่ 1 ถนนพิษณุโลก เขตดุสิต กทม. 10300

- ชื่อหน่วยงาน :** ศูนย์รับเรื่องร้องเรียนการทุจริตในภาครัฐ
รายละเอียด : สำนักงานคณะกรรมการป้องกันและปราบปรามการทุจริตในภาครัฐ (สำนักงาน ป.ป.ท.)
 - 99 หมู่ 4 อาคารซอฟต์แวร์ปาร์ค ชั้น 2 ถนนแจ้งวัฒนะ ตำบลคลองเกลือ อำเภอปากเกร็ด จังหวัดนนทบุรี 11120
 - สายด่วน 1206 / โทรศัพท์ 0 2502 6670-80 ต่อ 1900 , 1904- 7 / โทรสาร 0 2502 6132
 - www.pacc.go.th

- ชื่อหน่วยงาน :** กรมอุตสาหกรรมพื้นฐานและการเหมืองแร่
รายละเอียด : 75/10 ถนนพระรามที่ 6 แขวงทุ่งพญาไท เขตราชเทวี กรุงเทพมหานคร 10400
โทรศัพท์: 0 2430 6835 ต่อ 4041 โทรสาร: 0 2644 8746
เว็บไซต์: www.dpim.go.th หัวข้อสอบถามข้อมูล/เรื่องร้องเรียน

- ชื่อหน่วยงาน :** สำนักงานปลัดกระทรวงอุตสาหกรรม
รายละเอียด : เลขที่ 75/6 ถนนพระรามที่ 6 แขวงทุ่งพญาไท เขตราชเทวี กรุงเทพฯ 10400 ศูนย์บริการร่วมกระทรวงอุตสาหกรรม : Call Center 1563
เว็บไซต์ : www.industry.go.th หัวข้อระบบแจ้งเรื่องร้องเรียนกลาง
ศูนย์รับเรื่องร้องเรียน กองตรวจราชการ โทรศัพท์ 0 2430 6954 ต่อ 695403 โทรสาร 0 2430 6956
E-mail : STP_industry@industry.go.th
