

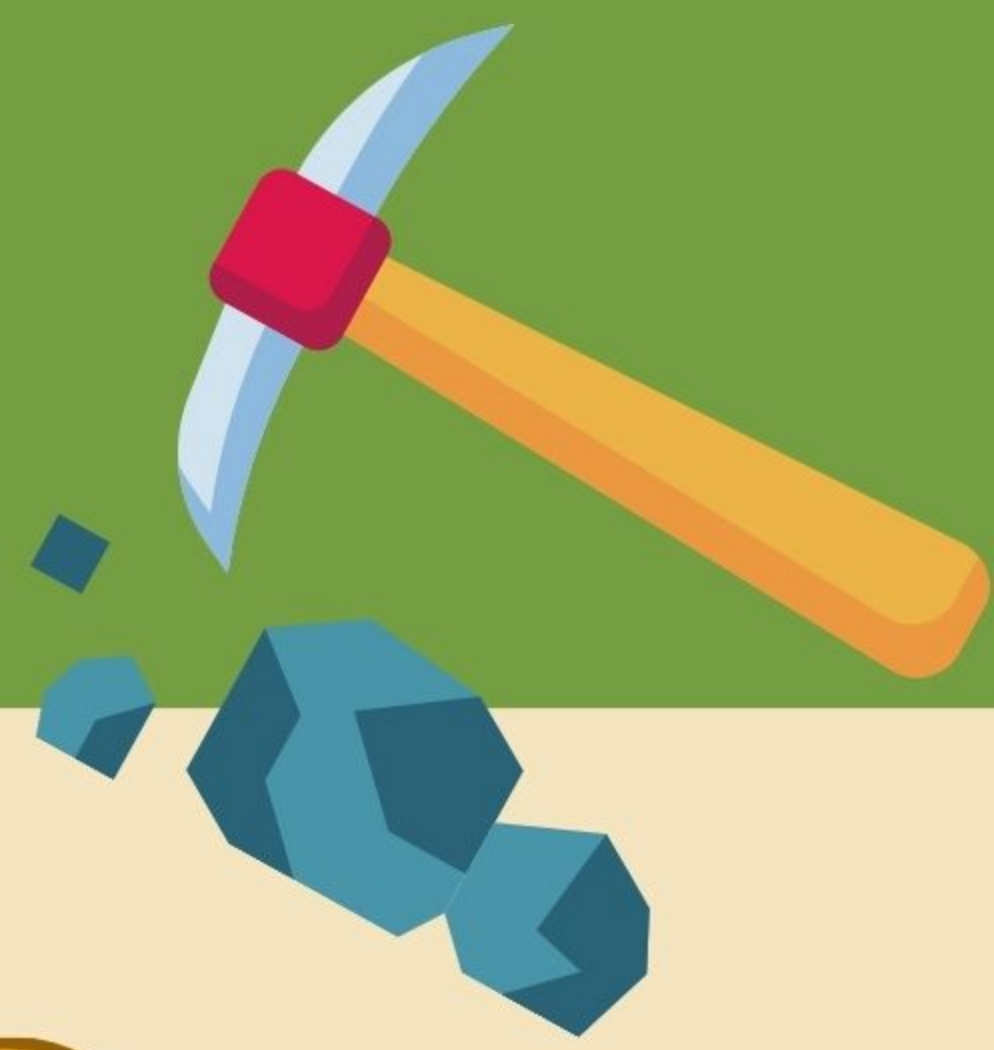

การขออาชญาบัตรสำรวจแร่

กรมอุตสาหกรรมพื้นฐานและการเหมืองแร่ กระทรวงอุตสาหกรรม



หลักเกณฑ์

1. การยื่นขออาชญาบัตรสำรวจแร่ต้องไม่เป็นพื้นที่ในเขตการดำเนินการสำรวจ การทดลอง การศึกษา หรือการวิจัย เกี่ยวกับแร่ตามมาตรา 20 แห่งพระราชบัญญัติแร่ พ.ศ. 2560
2. ผู้ยื่นคำขอต้องมีคุณสมบัติตามที่กำหนดไว้ตามกฎหมายว่าด้วยการขอและการออกอาชญาบัตรและประทานบัตร พ.ศ. 2564
 - (1) มีอายุไม่ต่ำกว่า 20 ปีบริบูรณ์
 - (2) มีภูมิลำเนาหรือถิ่นที่อยู่ในราชอาณาจักร
 - (3) เป็นสมาชิกของสภาการเหมืองแร่
 - (4) ไม่เป็นบุคคลล้มละลาย
3. ผู้ยื่นคำขอต้องยื่นเอกสารหลักฐานให้ถูกต้องและครบถ้วนตามที่กฎหมายกำหนด หากเอกสารหลักฐานดังกล่าวไม่ถูกต้องหรือยังขาดเอกสารหลักฐานใด เจ้าพนักงานท้องถิ่นจะยังไม่พิจารณาคำขอ จนกว่าผู้ยื่นคำขอจะดำเนินการแก้ไขหรือยื่นเอกสารหลักฐานให้ถูกต้องและครบถ้วนภายในระยะเวลาที่กำหนด
4. การนับระยะเวลาของขั้นตอนการดำเนินงานตามคู่มือสำหรับประชาชน จะเริ่มนับระยะเวลาตั้งแต่เจ้าพนักงานท้องถิ่นตรวจสอบเอกสารหลักฐานครบถ้วนตามที่ระบุไว้ในคู่มือสำหรับประชาชนเรียบร้อยแล้ว

เอกสาร หลักฐาน

1. บัตรประจำตัวประชาชน
2. หนังสือเดินทาง Passport (กรณีเป็นบุคคลต่างด้าว)
3. ใบสำคัญการเปลี่ยนชื่อ (ถ้ามี)
4. หนังสือแสดงถิ่นที่อยู่ในราชอาณาจักร
5. หนังสือรับรองนิติบุคคล (กรณีเป็นนิติบุคคล)
6. หนังสือมอบอำนาจพร้อมติดอากรแสตมป์และสำเนาบัตรประจำตัวประชาชนของผู้มอบอำนาจและพยาน (กรณีมอบอำนาจ)
7. หนังสือรับรองการเป็นสมาชิกภาพของสภาการเหมืองแร่
8. คำขออาชญาบัตรสำรวจแร่ แบบคำขอ อ.1 (1)



ค่าธรรมเนียม

1. ค่าธรรมเนียมออกอาชญาบัตรสำรวจแร่ 1,000 บาท
2. ค่าคัดสำเนาหรือถ่ายเอกสาร (ถ้ามี) หน้าละ 10 บาท
**ยกเว้นเอกสารที่ทางราชการออกให้*
3. ค่ารับรองสำเนาเอกสาร (ถ้ามี) ฉบับละ 20 บาท
**กรณีพนักงานเจ้าหน้าที่เป็นผู้รับรองสำเนา*

การตรวจสอบ
เอกสาร

1 วัน

การพิจารณา

10 วัน

ช่องทางการให้บริการ

องค์กรปกครองส่วนท้องถิ่น

- ติดต่อด้วยตนเอง ตั้งแต่เวลา 08:30 - 15:30 น. (ยกเว้นวันหยุดที่ทางราชการกำหนด)
- e-Mail ขององค์กรปกครองส่วนท้องถิ่น

คู่มือประชาชน

กระบวนการ

กระทรวง : กระทรวงอุตสาหกรรม

กรม : กรมอุตสาหกรรมพื้นฐานและการเหมืองแร่

หน่วยงาน : กรมอุตสาหกรรมพื้นฐานและการเหมืองแร่

ชื่อกระบวนการ : การขออาชญาบัตรสำรวจแร่

กลุ่มกระบวนการ : ให้อาชญาบัตร

กรณีกระบวนการ : ให้อาชญาบัตร

ชื่อเรียกทั่วไป : การขออาชญาบัตรสำรวจแร่

หมวดหมู่กระบวนการ : ให้อาชญาบัตร

ประเภทกระบวนการ : กระบวนการบริการที่ให้บริการในส่วนภูมิภาคและส่วนท้องถิ่น (กระบวนการบริการที่เบ็ดเสร็จในหน่วยเดียว)

ระดับผลกระทบ : บริการทั่วไป

พื้นที่ให้บริการ : ท้องถิ่น

กฎหมาย : 1. ศักดิ์กฎหมาย : กฎหมายลำดับรอง

ประเภทกฎหมาย : ประกาศ

กฎหมาย : ประกาศกระทรวงอุตสาหกรรม เรื่อง กำหนดขั้นตอนและระยะเวลาในการพิจารณาอนุญาตตามพระราชบัญญัติแร่ พ.ศ. 2560 พ.ศ. 2561

2. ศักดิ์กฎหมาย : กฎหมายแม่บท

ประเภทกฎหมาย : พระราชบัญญัติ (พ.ร.บ.)

กฎหมาย : พระราชบัญญัติ แร่ พ.ศ. 2560

3. ศักดิ์กฎหมาย : กฎหมายลำดับรอง

ประเภทกฎหมาย : กฎกระทรวง

กฎหมาย : กฎกระทรวง กำหนดค่าธรรมเนียมตามกฎหมายว่าด้วยแร่ พ.ศ. 2561

4. ศักดิ์กฎหมาย : กฎหมายลำดับรอง

ประเภทกฎหมาย : กฎกระทรวง

กฎหมาย : กฎกระทรวง การขอและการออกอาชญาบัตรและประทานบัตร พ.ศ. 2564 และที่แก้ไขเพิ่มเติม

ป้ายคำ : 1. หมวดหมู่บริการ : ใบอนุญาตที่เกี่ยวข้องกับธุรกิจ,

2. กลุ่มผู้ใช้บริการ : ผู้ประกอบการ นักลงทุน,

3. ป้ายคำ : เหมืองแร่

ลำดับการแสดงผล : 4516

สถานะ : เผยแพร่

ผู้สร้าง : จันทนา

วัน-เวลาที่สร้าง : 4 ก.ย. 2566 02:48

ผู้ปรับปรุงล่าสุด : จันทนา

ปรับปรุงข้อมูลล่าสุด : 14 ม.ค. 2568 06:21

ข้อมูลทั่วไป

คู่มือฉบับที่ : 1

Infographic

รูปภาพ :

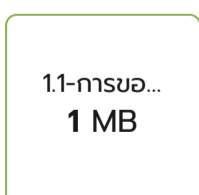

คู่มือประชาชน

ช่องทางการให้บริการ

- ช่องทางการให้บริการ :** ติดต่อด้วยตนเอง ณ หน่วยงาน
รายละเอียด : องค์การปกครองส่วนท้องถิ่น (สำนักงานเทศบาลหรือสำนักงานองค์การบริหารส่วนตำบลในท้องที่ที่จะขอสำรวจ
แร่)
URL : -
หมายเหตุ : เปิดให้บริการวันจันทร์ ถึง วันศุกร์
(ยกเว้นวันหยุดที่ทางราชการกำหนด) ตั้งแต่เวลา 08:30 - 15:30 น. (มีพักเที่ยง)

- ช่องทางการให้บริการ :** อีเมล
รายละเอียด : e-Mail ขององค์การปกครองส่วนท้องถิ่น (สำนักงานเทศบาลหรือสำนักงานองค์การบริหารส่วนตำบลในท้องที่ที่
จะขอสำรวจแร่)
URL : -
หมายเหตุ : -

หลักเกณฑ์ วิธีการ เงื่อนไขในการยื่นคำขอ และในการพิจารณาอนุญาต

- รายละเอียด :**
- การยื่นขออาชญาบัตรสำรวจแร่ต้องไม่เป็นพื้นที่ในเขตการดำเนินการสำรวจ การทดลอง การศึกษา หรือการวิจัย เกี่ยวกับแร่ตามมาตรา 20 แห่งพระราชบัญญัติแร่ พ.ศ. 2560
 - ผู้ยื่นคำขอต้องมีคุณสมบัติตามที่กำหนดไว้ตามกฎหมายว่าด้วยการขอและการออกอาชญาบัตรและประทานบัตร พ.ศ. 2564
 - มีอายุไม่ต่ำกว่า 20 ปีบริบูรณ์
 - มีภูมิลำเนาหรือถิ่นที่อยู่ในราชอาณาจักร
 - เป็นสมาชิกของสภาการเหมืองแร่
 - ไม่เป็นบุคคลล้มละลาย
 - ผู้ยื่นคำขอต้องยื่นเอกสารหลักฐานให้ถูกต้องและครบถ้วนตามที่กฎหมายกำหนด หากเอกสารหลักฐานดังกล่าวไม่ถูกต้องหรือยังขาดเอกสารหลักฐานใด เจ้าพนักงานท้องถิ่นจะยังไม่พิจารณาคำขอ จนกว่าผู้ยื่นคำขอจะดำเนินการแก้ไขหรือยื่นเอกสารหลักฐานให้ถูกต้องและครบถ้วนภายในระยะเวลาที่กำหนด
 - การนับระยะเวลาของขั้นตอนการดำเนินงานตามคู่มือสำหรับประชาชนจะเริ่มนับระยะเวลาตั้งแต่เจ้าพนักงานท้องถิ่นตรวจสอบเอกสารหลักฐานครบถ้วนตามที่ระบุไว้ในคู่มือสำหรับประชาชนเรียบร้อยแล้ว

ขั้นตอน ระยะเวลา และส่วนงานที่รับผิดชอบ

- ขั้นตอน :** การตรวจสอบความครบถ้วนของเอกสาร
ขั้นตอนย่อย : -
รายละเอียด : เจ้าพนักงานท้องถิ่นตรวจสอบเอกสารเพื่อลงรับคำขอในทะเบียนรับ – ส่งทั่วไป
- กรณีเอกสารถูกต้องครบถ้วน เจ้าพนักงานท้องถิ่นจะแจ้งให้ผู้ยื่นคำขอชำระค่าธรรมเนียมและค่าใช้จ่ายในกระบวนการพิจารณาและจดทะเบียนคำขอ
- กรณีเอกสารไม่ครบถ้วน เจ้าพนักงานท้องถิ่นจะทำความเข้าใจกับผู้ยื่นคำขอดำเนินการยื่นเอกสารเพิ่มเติมภายในระยะเวลาที่กำหนด
ระยะเวลา : 1 วัน
หน่วยงานที่รับผิดชอบ : กรมอุตสาหกรรมพื้นฐานและการเหมืองแร่
หมายเหตุ : หน่วยงานให้บริการ คือ สำนักงานที่ทำการขององค์การปกครองส่วนท้องถิ่นในท้องที่ที่จะขอสำรวจแร่
- ขั้นตอน :** การพิจารณา
ขั้นตอนย่อย : -
รายละเอียด : เจ้าพนักงานท้องถิ่นพิจารณาอนุญาตอาชญาบัตรสำรวจแร่
ระยะเวลา : 10 วัน
หน่วยงานที่รับผิดชอบ : กรมอุตสาหกรรมพื้นฐานและการเหมืองแร่
หมายเหตุ : หน่วยงานให้บริการ คือ สำนักงานที่ทำการขององค์การปกครองส่วนท้องถิ่นในท้องที่ที่จะขอสำรวจแร่

ระยะเวลาดำเนินการรวม : 11 วัน

คู่มือประชาชน

รายการเอกสารหลักฐานประกอบ

- หมวดหมู่เอกสาร :** เอกสารยืนยันตัวตน
เอกสาร : บัตรประจำตัวประชาชน
รายละเอียด : - ผู้ยื่นคำขอ/ ผู้แทนนิติบุคคล (กรณีเป็นนิติบุคคล)/ผู้รับมอบอำนาจ (กรณีที่มาอบอำนาจ) แสดงบัตรประจำตัวประชาชนฉบับจริง
- ผู้มอบอำนาจ/ พยาน 2 คน (กรณีที่มาอบอำนาจ) แนบสำเนาบัตรประจำตัวประชาชน 2 ชุด
- สำเนาบัตรประจำตัวประชาชนต้องมีการลงนามรับรองสำเนาถูกต้องโดยเจ้าของบัตรประชาชนทุกหน้า
ประเภทการใช้เอกสาร : ทุกกรณี
เอกสาร : ฉบับจริง 1 ฉบับ
ไฟล์เอกสารตัวอย่าง : -
หมายเหตุ : 1. ให้พนักงานเจ้าหน้าที่จัดทำสำเนา และห้ามมิให้เรียกเก็บค่าใช้จ่าย
2. กรณียื่นผ่าน e-mail ให้แนบสำเนาเอกสาร จำนวน 1 ชุด
- หมวดหมู่เอกสาร :** เอกสารยืนยันตัวตน
เอกสาร : หนังสือเดินทาง (passport)
รายละเอียด : -
ประเภทการใช้เอกสาร : เฉพาะกรณี
1.กรณีบุคคลต่างด้าว
เอกสาร : ฉบับจริง 1 ฉบับ
ไฟล์เอกสารตัวอย่าง : -
หมายเหตุ : 1. ให้พนักงานเจ้าหน้าที่จัดทำสำเนา และห้ามมิให้เรียกเก็บค่าใช้จ่าย
2. กรณียื่นผ่าน e-mail ให้แนบสำเนาเอกสาร จำนวน 1 ชุด
- หมวดหมู่เอกสาร :** เอกสารยืนยันตัวตน
เอกสาร : ใบสำคัญการเปลี่ยนชื่อ
รายละเอียด : 1. ให้พนักงานเจ้าหน้าที่จัดทำสำเนา และห้ามมิให้เรียกเก็บค่าใช้จ่าย
2. กรณียื่นผ่าน e-mail ให้แนบสำเนาเอกสารจำนวน 1 ชุด
ประเภทการใช้เอกสาร : เฉพาะกรณี
ถ้ามี
เอกสาร : ฉบับจริง 1 ฉบับ
ไฟล์เอกสารตัวอย่าง : -
หมายเหตุ : 1. ให้พนักงานเจ้าหน้าที่จัดทำสำเนา และห้ามมิให้เรียกเก็บค่าใช้จ่าย
2. กรณียื่นผ่าน e-mail ให้แนบสำเนาเอกสาร จำนวน 1 ชุด
- หมวดหมู่เอกสาร :** เอกสารอื่นที่รัฐออกให้
เอกสาร : หนังสือแสดงถิ่นที่อยู่ในราชอาณาจักร
รายละเอียด : 1. ให้พนักงานเจ้าหน้าที่จัดทำสำเนา และห้ามมิให้เรียกเก็บค่าใช้จ่าย
2. กรณียื่นผ่าน e-mail ให้แนบสำเนาเอกสารจำนวน 1 ชุด
ประเภทการใช้เอกสาร : เฉพาะกรณี
1.กรณีบุคคลต่างด้าว
เอกสาร : ฉบับจริง 1 ชุด
ไฟล์เอกสารตัวอย่าง : -
หมายเหตุ : 1. ให้พนักงานเจ้าหน้าที่จัดทำสำเนา และห้ามมิให้เรียกเก็บค่าใช้จ่าย
2. กรณียื่นผ่าน e-mail ให้แนบสำเนาเอกสาร จำนวน 1 ชุด

คู่มือประชาชน

รายการเอกสารหลักฐานประกอบ

- 5 **หมวดหมู่เอกสาร :** เอกสารอื่นที่รัฐออกให้
เอกสาร : หนังสือรับรองนิติบุคคล
รายละเอียด : 1. สำเนาหนังสือรับรองของนายทะเบียนหุ้นส่วนบริษัทแสดงรายการชื่อกรรมการผู้มีอำนาจลงนามและวัตถุประสงค์ ซึ่งมีอายุการรับรองไม่เกิน 6 เดือน
2. สำเนาบัญชีรายชื่อผู้ถือหุ้นที่นายทะเบียนหุ้นส่วนบริษัทรับรอง ซึ่งมีอายุการรับรองไม่เกิน 6 เดือน
3. สำเนาหนังสือบริคณห์สนธิและข้อบังคับของบริษัทและหนังสือแสดงการจดทะเบียนนิติบุคคลโดยต้องมีวัตถุประสงค์เกี่ยวกับการสำรวจแร่
4. เอกสารตามข้อ 1 – 3 ต้องมีการลงนามรับรองสำเนาถูกต้องโดยผู้มีอำนาจลงนามผูกพันนิติบุคคลตามหนังสือรับรอง
ประเภทการใช้เอกสาร : เฉพาะกรณี
กรณีนิติบุคคล
เอกสาร : สำเนา 1 ชุด
ไฟล์เอกสารตัวอย่าง : -
หมายเหตุ : 1. ให้พนักงานเจ้าหน้าที่จัดทำสำเนา และห้ามมิให้เรียกเก็บค่าใช้จ่าย
2. กรณียื่นผ่าน e-mail ให้แนบสำเนาเอกสาร จำนวน 1 ชุด
-
- 6 **หมวดหมู่เอกสาร :** เอกสารเพิ่มเติม
เอกสาร : หนังสือมอบอำนาจ
รายละเอียด : 1. กรณีไม่อาจมอบฉบับจริงได้ ต้องนำฉบับจริงมาให้พนักงานเจ้าหน้าที่ตรวจสอบ และมอบสำเนาที่มีการลงนามรับรองสำเนาถูกต้องโดยผู้มอบอำนาจทุกหน้า
2. พร้อมติดอากรแสตมป์
ประเภทการใช้เอกสาร : เฉพาะกรณี
มอบอำนาจกระทำการแทน
เอกสาร : ฉบับจริง 1 ฉบับ, สำเนา 1 ฉบับ
ไฟล์เอกสารตัวอย่าง : -
หมายเหตุ : กรณียื่นผ่าน e – mail ให้แนบสำเนาเอกสาร จำนวน 1 ชุด
-
- 7 **หมวดหมู่เอกสาร :** เอกสารเพิ่มเติม
เอกสาร : หนังสือรับรองการเป็นสมาชิกภาพของสภาการเหมืองแร่
รายละเอียด : -
ประเภทการใช้เอกสาร : ทุกกรณี
เอกสาร : สำเนา 1 ชุด
ไฟล์เอกสารตัวอย่าง : -
หมายเหตุ : กรณียื่นผ่าน e – mail ให้แนบสำเนาเอกสาร จำนวน 1 ชุด
-
- 8 **หมวดหมู่เอกสาร :** แบบฟอร์มคำขอ
เอกสาร : คำขออนุญาตบัตรสำรวจแร่ แบบคำขอ อ.1 (1)
รายละเอียด : -
ประเภทการใช้เอกสาร : ทุกกรณี
เอกสาร : ฉบับจริง 1 ชุด
ไฟล์เอกสารตัวอย่าง : -
หมายเหตุ : กรณียื่นผ่าน e – mail ให้แนบสำเนาเอกสาร จำนวน 1 ชุด

คู่มือประชาชน

ค่าธรรมเนียม

- ชื่อค่าธรรมเนียม :** ค่าธรรมเนียมออกอาชญาบัตรสำรวจแร่
รายละเอียด : ฉบับละ
ช่องทางชำระค่าธรรมเนียม : สำนักงานที่ทำการขององค์กรปกครองส่วนท้องถิ่น
ค่าธรรมเนียม : 1,000
ประเภทค่าธรรมเนียม : บาก
- ชื่อค่าธรรมเนียม :** ค่าคัดสำเนาหรือถ่ายเอกสาร (ถ้ามี) (ยกเว้นเอกสารที่ทางราชการออกให้)
รายละเอียด : หน้าละ
ช่องทางชำระค่าธรรมเนียม : สำนักงานที่ทำการขององค์กรปกครองส่วนท้องถิ่น
ค่าธรรมเนียม : 10
ประเภทค่าธรรมเนียม : บาก
- ชื่อค่าธรรมเนียม :** ค่ารับรองสำเนาเอกสาร (ถ้ามี) (กรณีพนักงานเจ้าหน้าที่เป็นผู้รับรองสำเนา)
รายละเอียด : ฉบับละ
ช่องทางชำระค่าธรรมเนียม : สำนักงานที่ทำการขององค์กรปกครองส่วนท้องถิ่น
ค่าธรรมเนียม : 20
ประเภทค่าธรรมเนียม : บาก

ใบอนุญาต

- รายชื่อใบอนุญาต :** อาชญาบัตรสำรวจแร่
หมวดหมู่เอกสารใบอนุญาต : เอกสารที่หน่วยงานของรัฐออกให้
ประเภทใบอนุญาต : ใบอนุญาตกระดาด
ช่องทางการรับใบอนุญาต : สำนักงานเทศบาลหรือสำนักงานองค์การบริหารส่วนตำบลในท้องที่ที่จะขอสำรวจแร่
อายุใบอนุญาต : 1 ปี

ช่องทางการร้องเรียน

- ชื่อหน่วยงาน :** ศูนย์บริการประชาชน สำนักงานปลัด สำนักนายกรัฐมนตรี
รายละเอียด : เลขที่ 1 ถนนพิษณุโลก เขตดุสิต กทม. 10300
- ชื่อหน่วยงาน :** ศูนย์รับเรื่องร้องเรียนการทุจริตในภาครัฐ
รายละเอียด : สำนักงานคณะกรรมการป้องกันและปราบปรามการทุจริตในภาครัฐ (สำนักงาน ป.ป.ท.)
- 99 หมู่ 4 อาคารซอฟต์แวร์ปาร์ค ชั้น 2 ถนนแจ้งวัฒนะ ตำบลคลองเกลือ อำเภอปากเกร็ด จังหวัดนนทบุรี 11120
- สายด่วน 1206 / โทรศัพท์ 0 2502 6670-80 ต่อ 1900 , 1904- 7 / โทรสาร 0 2502 6132
- www.pacc.go.th
- ชื่อหน่วยงาน :** กรมอุตสาหกรรมพื้นฐานและการเหมืองแร่
รายละเอียด : 75/10 ถนนพระรามที่ 6 แขวงทุ่งพญาไท เขตราชเทวี กรุงเทพมหานคร 10400
โทรศัพท์: 0 2430 6835 ต่อ 4041 โทรสาร: 0 2644 8746
เว็บไซต์: www.dpim.go.th หัวข้อสอบถามข้อมูล/เรื่องร้องเรียน
- ชื่อหน่วยงาน :** สำนักงานปลัดกระทรวงอุตสาหกรรม
รายละเอียด : เลขที่ 75/6 ถนนพระรามที่ 6 แขวงทุ่งพญาไท เขตราชเทวี กรุงเทพฯ 10400 ศูนย์บริการร่วมกระทรวงอุตสาหกรรม : Call Center 1563
เว็บไซต์ : www.industry.go.th หัวข้อระบบแจ้งเรื่องร้องเรียนกลาง
ศูนย์รับเรื่องร้องเรียน กองตรวจราชการ โทรศัพท์ 0 2430 6954 ต่อ 695403 โทรสาร 0 2430 6956
E-mail : STP_industry@industry.go.th