



ประกาศเจ้าพนักงานอุตสาหกรรมแร่ประจำท้องที่
จังหวัดลำปาง
เรื่อง ขอเรียนเชิญเข้าร่วมแสดงความคิดเห็นการขอประทานบัตรทำเหมืองแร่

ด้วย ห้างหุ้นส่วนจำกัด เพชรรุ่งทวีทรัพย์ 99 ได้ยื่นคำขอประทานบัตรทำเหมืองแร่
ดินอุตสาหกรรมชนิดบอแลเคลย์ และรับจดทะเบียนไว้เป็นคำขอ ที่ ๑/๒๕๖๘ มีเนื้อที่ ๙๙ ไร่ ๓ งาน
๙๙ ตารางวา ตั้งอยู่ในหมู่ที่ ๙ ตำบลสันดอนแก้ว อำเภอแม่ทะ จังหวัดลำปาง ดังมีอาณาเขตแจ้งอยู่ในแผนที่
ซึ่งแนบท้ายประกาศฉบับนี้แล้ว

เพื่อให้เป็นไปตามความในมาตรา ๕๖ วรรคสอง แห่งพระราชบัญญัติแร่ พ.ศ. ๒๕๖๐
และเพื่อประโยชน์ในการมีส่วนร่วมของชุมชนในพื้นที่ที่ขอประทานบัตร เจ้าพนักงานอุตสาหกรรมแร่
ประจำท้องที่จังหวัดลำปาง จะจัดให้มีการรับฟังความคิดเห็นของชุมชนในพื้นที่ที่ขอประทานบัตร
ในวันที่ ๒๐ พฤษภาคม ๒๕๖๘ เวลา ๐๙.๐๐ - ๑๑.๐๐ น. ณ อาคารเอนกประสงค์ชุมชนไทยอนุสรณ์
หมู่ที่ ๙ ตำบลสันดอนแก้ว อำเภอแม่ทะ จังหวัดลำปาง จึงขอเรียนเชิญประชาชนที่มีชื่ออยู่ในทะเบียนบ้าน
ของหมู่ที่ ๙ ตำบลสันดอนแก้ว อำเภอแม่ทะ จังหวัดลำปาง ไม่น้อยกว่าเก้าสิบวันนับถึงวันที่ได้จัดให้มี
การรับฟังความคิดเห็น เข้าร่วมแสดงความคิดเห็น ตามวัน เวลา และสถานที่ดังกล่าว

ประกาศ ณ วันที่ ๒๗ เดือน เมษายน พ.ศ. ๒๕๖๘

(ลงชื่อ)

(นายสมปอง หวังรุ่งวิชัยศรี)
อุตสาหกรรมจังหวัดลำปาง
เจ้าพนักงานอุตสาหกรรมแร่ประจำท้องที่

(นายวันชัย ชัยวงศ์)

นายช่างรังวัดปฏิบัติการ

ผู้ปิดประกาศ

๒๘ เมษายน ๒๕๖๘

แผนที่

การทำเหมืองประเภทที่ ๑

คำขอประทานบัตรที่ ๑/๒๕๖๘ หมายเลขหลักหมายเลขเหมืองแร่ที่ ๓๐๕๕๒

ของ ห้างหุ้นส่วนจำกัด เพชรรุ่งทิวทรัพย์ ๙๙

หมู่ที่ ๙ ตำบล สันดอนแก้ว อำเภอ แม่ทะ จังหวัด ลำปาง

ลำดับชุด L7018 ระวัง 4844 I

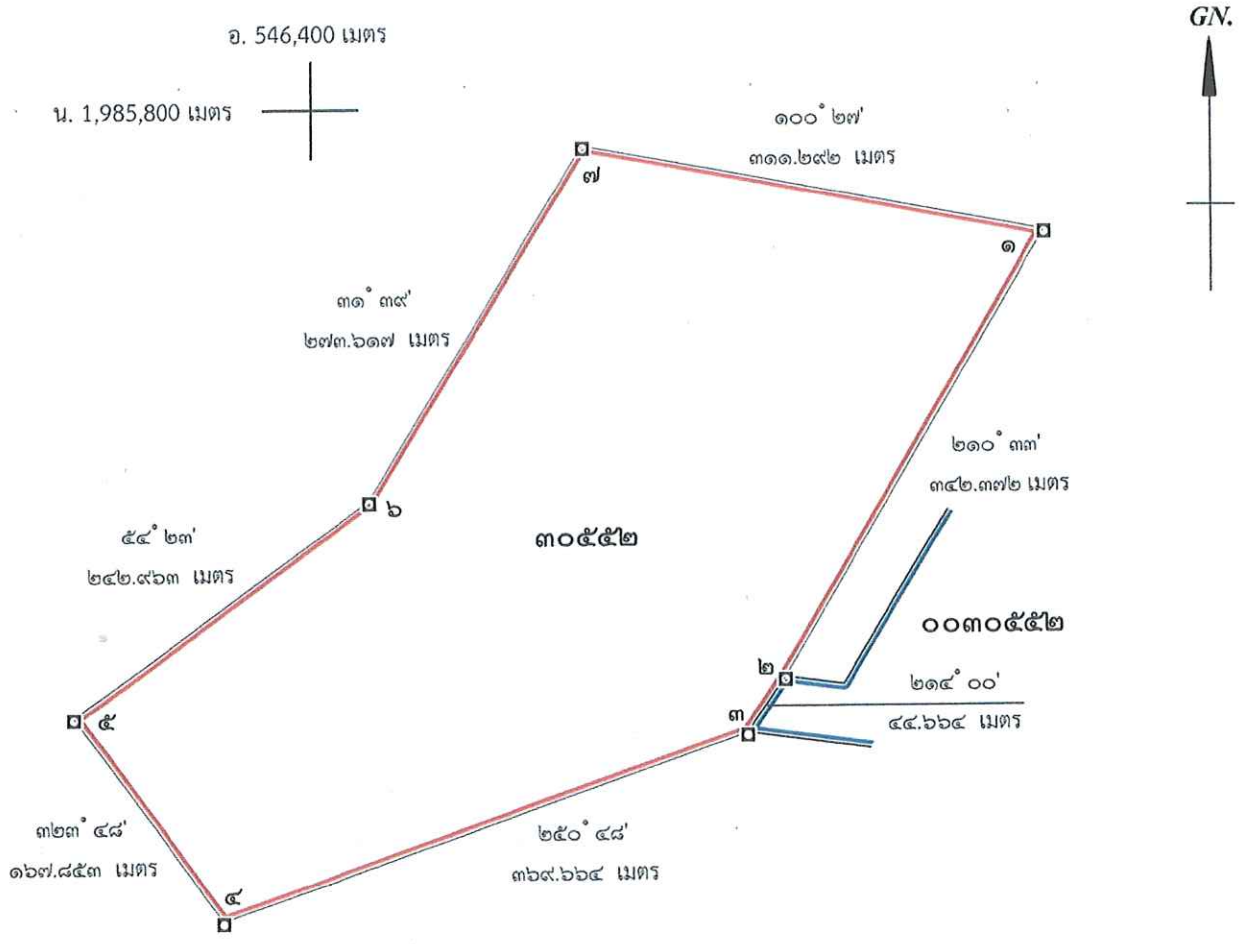

เนื้อที่ ๙๙ ไร่ ๓ งาน ๙๙ ตารางวา

มาตราส่วน ๑ : ๕,๐๐๐

ผู้เขียน

(นายอาคม คำภีระ)
นายช่างรังวัดชำนาญงาน
๒๔ / พ.ค. / ๖๘

ผู้ตรวจ

(นายชาตรี ศรีไวทานัย)
นายช่างรังวัดชำนาญงาน
๒๔ / พ.ค. / ๖๘

แผนที่แสดงจุดที่ตั้งและหมู่เหมืองใกล้เคียง

การทำเหมืองประเภทที่ ๑

คำขอประทานบัตรที่ ๑/๒๕๖๘ หมายเลขหลักหมายเลขเหมืองแร่ที่ ๓๐๕๕๒

ของ ห้างหุ้นส่วนจำกัด เพชรรุ่งทวีทรัพย์ ๙๙

หมู่ที่ ๙ ตำบลสันดอนแก้ว อำเภอแม่ทะ จังหวัดลำปาง

มาตราส่วน ๑ : ๕๐,๐๐๐

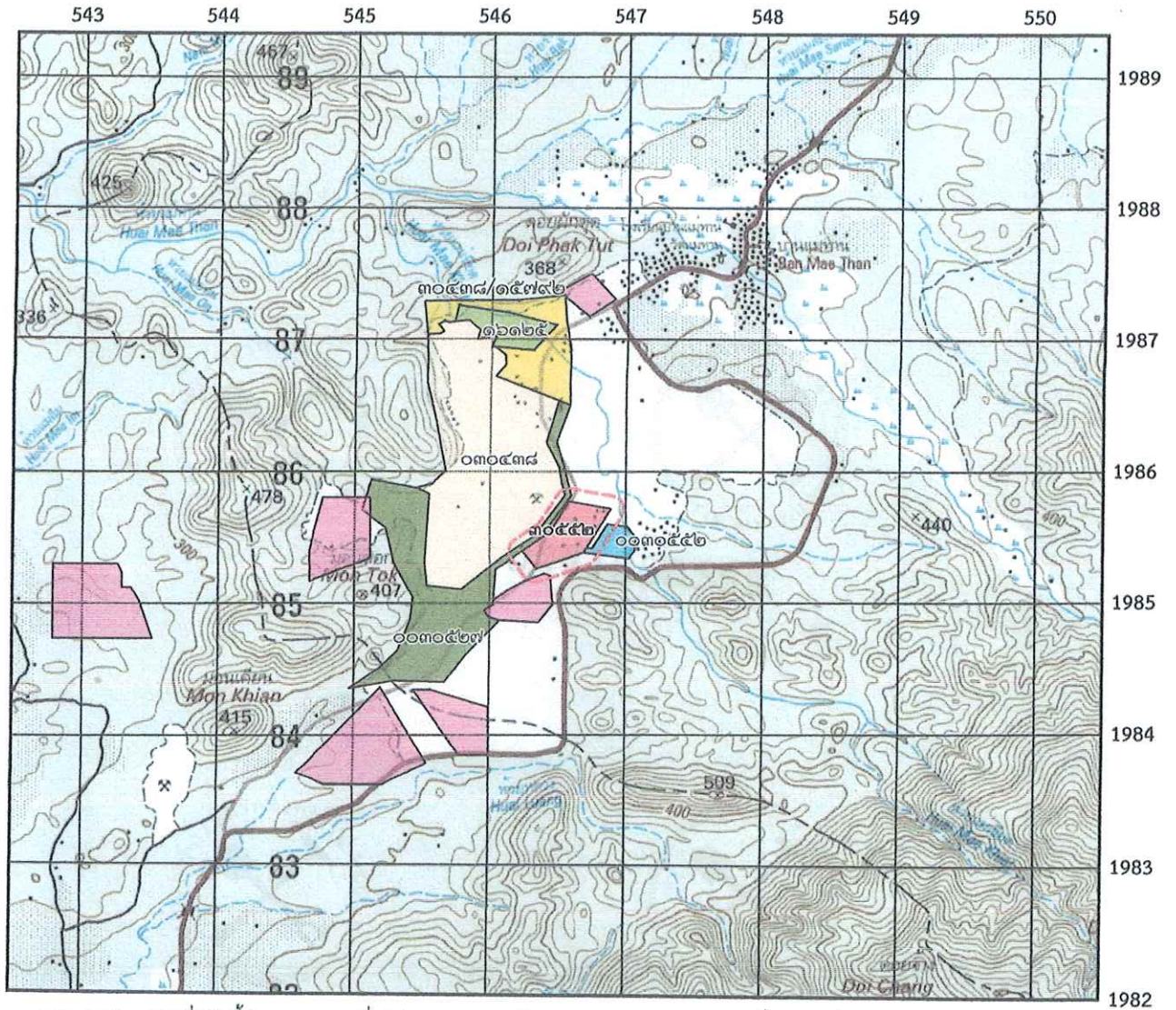

หมายเหตุ แผนที่ฉบับนี้ถ่ายมาจากแผนที่ภูมิประเทศ มาตราส่วน ๑ : ๕๐,๐๐๐ ของกรมแผนที่ทหาร ลำดับชุด L 7018 ระบาย 4844 I

- ที่ระบายสี คือ คำขอประทานบัตรที่ ๑/๒๕๖๘ หมายเลขหลักหมายเลขเหมืองแร่ที่ ๓๐๕๕๒ อยู่ในเขตพื้นที่ป่าเพื่อเศรษฐกิจ (E) และอยู่ในเขตพื้นที่ลุ่มน้ำชั้นที่ ๔ และ ๕
- ที่ระบายสี คือ คำขอใบอนุญาตแต่งแร่ หมายเลขหลักหมายเลขเหมืองแร่ที่ ๐๐๓๐๕๕๒
- ที่ระบายสี คือ ใบอนุญาตจัดตั้งสถานที่เพื่อการเก็บขังน้ำขุ่นข้นหรือมูลดินทรายฯ แปลงใกล้เคียง
- ที่ระบายสี คือ ประทานบัตรแปลงใกล้เคียง
- ที่ระบายสี คือ คำขอประทานบัตรแปลงใกล้เคียง
- ที่ระบายสี คือ เขตพื้นที่ใบอนุญาตครอบครองแร่แปลงใกล้เคียง
- คือ เส้นรัศมี ๑๐๐ เมตร ออกจากแนวเขตคำขอประทานบัตร

 ผู้เขียน
 (นายออคม คำภีระ)
 นายช่างรังวัดชำนาญงาน
 ๒๔/พ.อ./๖๕

 ผู้ตรวจ
 (นายชาตรี ศรีโหวานัย)
 นายช่างรังวัดชำนาญงาน
 ๒๙/พ.อ./๖๕

ข้อมูลเบื้องต้น ประกอบคำขอประทานบัตรที่ ๑/๒๕๖๘ ของห้างหุ้นส่วนจำกัด เพชรรุ่งทวีทรัพย์ 99
สำหรับทำเหมืองประเภทที่ ๑ ชนิดแร่ดินอุตสาหกรรมชนิดบอเคลย์ หมายเลขหลักหมายเลขเหมืองแร่ที่ ๓๐๕๕๒
ท้องที่ หมู่ที่ ๙ ตำบลสันดอนแก้ว อำเภอแม่ทะ จังหวัดลำปาง

ข้อมูลเกี่ยวกับโครงการ	รายละเอียด
๑. วิธีการทำเหมือง	เป็นการทำเหมืองเปิด (Open pit Mining) ในบริเวณพื้นที่ราบ การเดินหน้าเหมืองจะดำเนินการในลักษณะเป็นชั้นบันได (Benching Method) ลงทางตั้ง ความสูงของแต่ละชั้นบันไดกว้างชั้นละ ๕ เมตร ความสูง ๕ เมตร โดยควบคุมความลาดชันโดยรวมของหน้าเหมืองไม่เกิน ๔๕ องศา ทั้งนี้จะไม่มีการใช้วัตถุระเบิดในพื้นที่แต่อย่างใด
๒. ขอบเขตพื้นที่ที่จะทำเหมืองและกิจกรรมเกี่ยวเนื่อง	<p>๑) พื้นที่โครงการมีเนื้อที่รวม ๙๙ ไร่ ๓ งาน ๙๙ ตารางวา ตั้งอยู่ที่หมู่ที่ ๙ ตำบลสันดอนแก้ว อำเภอแม่ทะ จังหวัดลำปาง อยู่ในเขตพื้นที่ป่าสงวนแห่งชาติเพื่อเศรษฐกิจ (E) และอยู่ในเขตพื้นที่ลุ่มน้ำชั้น ๔ และ ๕ และอยู่ในเขตแหล่งแร่ภายใต้แผนแม่บทการบริหารจัดการแร่ (ฉบับที่ ๒) ๒๕๖๖-๒๕๗๐ เต็มทั้งแปลง ตั้งอยู่ด้านทิศตะวันออกเฉียงเหนือของม่อนตอกและม่อนเคียนลักษณะภูมิประเทศเป็นที่ราบเชิงเขา และที่ไหลเขา ห่างจากประทานบัตรของบริษัท เอสซีจี ซิเมนต์ จำกัด (บ่อเหมืองแม่ทาน) ๑๓๐ เมตร สำหรับรัศมี ๑๐๐ เมตรรอบพื้นที่รอบคำขอประทานบัตรดังกล่าว ไม่ปรากฏบ้านเรือนที่อาศัยของประชาชน ไม่มีลำห้วยหรือทางสาธารณะไหลผ่าน</p> <p>๒) การเดินทางเข้าถึงพื้นที่คำขอประทานบัตรแปลงนี้ สามารถเดินทางได้สะดวกทุกฤดูกาล โดยเส้นทางรถยนต์ เริ่มต้นจากสำนักงานอุตสาหกรรมจังหวัดลำปาง เดินทางตามทางหลวงหมายเลข ๑ เป็นระยะทางประมาณ ๒.๘ กิโลเมตร ถึงสามแยกไฟแดงบ้านพอนให้เลี้ยวซ้ายไปทางหมายเลข ๑๐๓๖ ระยะทางประมาณ ๘.๖ กิโลเมตร ถึงทางสามแยกไฟแดงให้เลี้ยวขวาเข้าสู่ถนนโยธาธิการลำปาง บ้านแม่ปุง-บ้านป่าตัน ระยะทางประมาณ ๔.๘ กิโลเมตร ถึงสี่แยกวัดป่าตันหลวงให้เลี้ยวซ้ายไปตามทางลาดยาง ระยะทางประมาณ ๑.๐ กิโลเมตร ถึงทางแยกบริเวณป้ายบ้านสบทะ ให้เลี้ยวขวาเล็กน้อยไปตามทางลาดยางระยะทางประมาณ ๒.๐ กิโลเมตร ถึงทางสี่แยกให้เลี้ยวขวาไปตามทางลาดยางระยะทางประมาณ ๒.๗ กิโลเมตร ถึงทางสามแยกบ้านกัวพัฒนาให้เลี้ยวขวาไปตามทางหลวงชนบท ลป.๑๐๔๓ ระยะทางประมาณ ๑๑.๓ กิโลเมตร ถึงสี่แยกให้เลี้ยวขวาไป อ.สบปรายไปตามทางหลวงชนบท ลป.๑๐๔๓ ระยะทางประมาณ ๙.๙๐ กิโลเมตร เลี้ยวขวาบริเวณทางเข้าไปตามทางลูกรังระยะทางประมาณ ๑.๐ กิโลเมตร จะเข้าถึงพื้นที่คำขอประทานบัตร</p>
๓. การใช้แหล่งทรัพยากรและสาธารณูปโภคร่วมกับท้องถิ่น	<p>การดำเนินโครงการทำเหมืองแร่ดังกล่าวนี้ จะไม่ก่อให้เกิดผลกระทบต่อแหล่งทรัพยากรและสาธารณูปโภคของท้องถิ่น ดังนี้</p> <ul style="list-style-type: none"> - ระบบไฟฟ้า ไม่มีการใช้ไฟฟ้าในพื้นที่ทำเหมืองแร่ - ระบบน้ำประปา กระบวนการทำเหมืองจะไม่มีการใช้น้ำแต่อย่างใดจะมีเพียงการใช้น้ำจากบ่อดักตะกอนในเขตพื้นที่ทำเหมืองเพื่อฉีดพรมบริเวณเส้นทางการขนส่งแร่ในเขตเหมืองแร่ - ระบบการสื่อสารและโทรคมนาคม เนื่องจากการสื่อสารของประชาชนส่วนใหญ่จะใช้โทรศัพท์เคลื่อนที่ในการสื่อสาร จึงไม่มีผลกระทบต่ออย่างไร - ระบบการคมนาคมขนส่ง จะทำการปรับปรุงถนนพร้อมทำป้ายสัญญาณเตือนตามเส้นทางที่ใช้ขนส่งแร่จากหน้าเหมืองเชื่อมกับทางหลวงชนบท ลป.๑๐๔๓ ทั้งนี้ รถขนส่งแร่จะมีผ้าใบปิดปกคลุมทุกครั้งที่ออกจากเขตเหมืองแร่ พร้อมกับจำกัดความเร็วรถขนส่งแร่ไม่เกิน ๒๕ กิโลเมตร/ชั่วโมง
๔. ผลประโยชน์ที่ชุมชนจะได้รับจากการดำเนินการโครงการเหมืองแร่	<ol style="list-style-type: none"> ๑. มีการจ้างแรงงานในพื้นที่ชุมชนให้มากที่สุด และให้อัตราค่าแรงเป็นไปตามประกาศกระทรวงแรงงานที่กำหนด ส่งเสริมการกระจายรายได้สู่ท้องถิ่น ๒. มีการจัดสรรค่าภาคหลวงแร่ตามปริมาณแร่ที่จำหน่ายตลอดอายุประทานบัตร โดยจัดสรร ๒๐% ให้กับอบต.ที่ตั้งเหมืองแร่ และจัดสรร ๒๐% ให้ อบต.พื้นที่ใกล้เคียง ๓. มีการจัดตั้งกองทุนจำนวน ๒ กองทุน ได้แก่ กองทุนพัฒนาหมู่บ้านนอกพื้นที่เหมืองแร่ ๒๕๐,๐๐๐ บาท/ปี และกองทุนเพื่อระงับสุขภาพ ๑๐๐,๐๐๐ บาท/ปี ๔. มีการจัดสรรเงินตอบแทนผลประโยชน์พิเศษแก่รัฐในการออกประทานบัตร ให้กับท้องถิ่น ๕. เงินประกันพื้นที่พื้นที่ทำเหมืองและเยียวยาผู้ได้รับผลกระทบจากการทำเหมือง ๖. มีการช่วยเหลือชุมชนในพื้นที่ ด้านต่างๆ เช่น ด้านสาธารณูปโภค ด้านการศึกษา ด้านศาสนา ประเพณีวัฒนธรรม และกิจกรรมการมีส่วนร่วมภาคประชาชนอื่นๆ
๕. ผลกระทบและแนวทางป้องกันแก้ไขผลกระทบต่อสิ่งแวดล้อมและสุขภาพที่อาจเกิดขึ้นจากการดำเนินโครงการเหมืองแร่	<p>๑. การขุดตักแร่</p> <ul style="list-style-type: none"> - การทำเหมืองนี้จะไม่มีการใช้วัตถุระเบิดแต่อย่างใด จึงไม่มีผลกระทบต่อเสียงดัง การสั่นสะเทือน การกระเด็นของหินที่มาจากการใช้วัตถุระเบิดแต่อย่างใด - มีการใช้พื้นที่ป่าที่ได้รับอนุญาตแล้ว ให้เพียงพอต่อการทำเหมืองแร่ โดยจะรบกวนพื้นที่ให้น้อยที่สุด - บริเวณพื้นที่ที่ผ่านการทำเหมืองไปแล้ว จะทำการฟื้นฟูและปลูกต้นไม้ท้องถิ่น เพื่อปรับสภาพพื้นที่ ทั้งนี้จะรักษาพืชพรรณไม้โดยรอบพื้นที่โครงการให้อยู่ในสภาพเดิม <p>๒. การขนส่งแร่</p> <ul style="list-style-type: none"> - มีการฉีดพรมน้ำบนเส้นทางถนนที่ใช้ในการขนส่งแร่จากหน้าเหมืองสู่ ทางหลวง ลป. ๑๐๐๓ โดยทำการฉีดพรมน้ำทุกวันในช่วงเช้าและช่วงบ่าย เพื่อผลกระทบต่อสิ่งแวดล้อมและการฟุ้งกระจายของฝุ่นละออง และจะตรวจสอบสภาพถนนที่ใช้ในการขนส่งแร่ให้อยู่ในสภาพดีเสมอ - มีการควบคุมความเร็วรถบรรทุกขนส่งแร่ ด้วยความเร็วไม่เกิน ๒๕ กิโลเมตรต่อชั่วโมง และจะติดตั้งป้ายแจ้งเตือนไว้ริมเส้นทางให้เห็นอย่างชัดเจน <p>ทั้งนี้ เมื่อได้รับอนุญาตผู้ถือประทานบัตรจะต้องปฏิบัติตามมาตรการป้องกันและแก้ไขผลกระทบต่อสิ่งแวดล้อม ซึ่งเป็นเงื่อนไขกำหนดท้ายประทานบัตรโดยจะต้องดำเนินการและปฏิบัติตามอย่างเคร่งครัด ตามกฎหมายที่กำหนด</p>